



# 2011

Wanderungsstatistik 2010

# Wanderungsstatistik 2010

Amt der Vorarlberger Landesregierung  
Landesstelle für Statistik



*Herausgeber und Hersteller*

Amt der Vorarlberger Landesregierung  
Landesstelle für Statistik  
Römerstraße 15  
A-6901 Bregenz  
Internet: [www.vorarlberg.at](http://www.vorarlberg.at)  
E-Mail: [statistik@vorarlberg.at](mailto:statistik@vorarlberg.at)  
Telefon: +43(0)5574/511-20155 bzw. 20157  
Telefax: +43(0)5574/511-920197

*Redaktion*

DI Egon Rucker

*Inhalt*

DI Egon Rucker, Martina Dünser  
Telefon: +43(0)5574/511-20150  
E-Mail: [egon.ruecker@vorarlberg.at](mailto:egon.ruecker@vorarlberg.at)

Bregenz, September 2011

# Wanderungsstatistik für Vorarlberg 2010

## INHALTSVERZEICHNIS

|                                 |           |
|---------------------------------|-----------|
| <b>ERLÄUTERUNGEN .....</b>      | <b>5</b>  |
| <b>EINLEITUNG .....</b>         | <b>7</b>  |
| <b>ZUSAMMENFASSUNG .....</b>    | <b>8</b>  |
| <b>VORARLBERG .....</b>         | <b>10</b> |
| ALLGEMEIN .....                 | 10        |
| AUßENWANDERUNG .....            | 10        |
| BUNDESLÄNDER .....              | 11        |
| GESCHLECHT .....                | 12        |
| ALTER .....                     | 13        |
| ZEITPUNKT DER WANDERUNGEN ..... | 16        |
| STAATSANGEHÖRIGKEIT .....       | 17        |
| <b>REGIONEN .....</b>           | <b>18</b> |
| ALLGEMEIN .....                 | 18        |
| ARLBERG/KLOSTERTAL .....        | 18        |
| BRANDNERTAL .....               | 19        |
| BREGENZERWALD .....             | 19        |
| GROßES WALSERTAL .....          | 19        |
| KLEINWALSERTAL .....            | 20        |
| LEIBLACHTAL .....               | 20        |
| MONTAFON .....                  | 20        |
| RHEINTAL .....                  | 21        |
| WALGAU .....                    | 22        |
| <b>GEMEINDEN .....</b>          | <b>23</b> |
| ALLGEMEIN .....                 | 23        |
| STÄDTE .....                    | 23        |
| WANDERUNGSBEWEGUNGEN 2010 ..... | 24        |
| <b>ZEITREIHEN .....</b>         | <b>26</b> |

# Erläuterungen

*Hauptwohnsitz* - jeder Bewohner kann nur einen Hauptwohnsitz melden, Nebenwohnsitze können mehrere gemeldet werden. Der Hauptwohnsitz einer Person ist an jener Unterkunft begründet, an der sie sich mit der Absicht niedergelassen hat, diese zum Mittelpunkt ihrer Lebensbeziehungen zu machen. Trifft diese sachliche Voraussetzung bei einer Gesamtbetrachtung der beruflichen, wirtschaftlichen und gesellschaftlichen Lebensbeziehungen eines Menschen auf mehrere Wohnsitze zu, so hat er jenen als Hauptwohnsitz zu bezeichnen, zu dem er das größte Naheverhältnis hat.

Eine *Wanderung* bezeichnet die Ummeldung des Hauptwohnsitzes. Der *Herkunftsort* bezeichnet dabei den Ort der Abmeldung und der *Zielort* den der Anmeldung. Personen mit einer Aufenthaltsdauer im Inland von weniger als 91 Tagen werden nicht zur Wohnbevölkerung gezählt. Verändert eine Person im Inland ihren Hauptwohnsitz, so wird die Veränderung erst nach einer Mindestaufenthaltsdauer von 90 Tagen wirksam, bis dahin wird die Person zum vorherigen Wohnort gezählt. Erfolgt die Anmeldung des Hauptwohnsitzes nicht innerhalb von 90 Tagen wird der Zielort als unbekannt angegeben und die Abwanderung zu den Auslandswanderungen gezählt.

Eine *Binnenwanderung* ist eine Wanderung, welche die Grenzen eines Gebietes (beispielsweise Vorarlberg) nicht verlässt. Dies bedeutet, dass sowohl der Herkunftsort als auch der Zielort in diesem Gebiet sind. Das Gebiet wird durch das Kapitel, in dem der Begriff Binnenwanderung verwendet wird, festgelegt.

Ein *Zuzug*, bzw. eine *Zuwanderung* ist eine Wanderung, deren Zielort in der betrachteten territorialen Einheit wie Staat, Bundesland, Bezirk, Region oder Gemeinde ist. Der Herkunftsort der Wanderung ist jedoch nicht in diesem Gebiet. Das Gebiet wird durch das Kapitel in dem der Begriff verwendet wird festgelegt.

Ein *Wegzug* ist eine Wanderung, deren Herkunftsort in einer betrachteten territorialen Einheit wie Staat, Bundesland, Bezirk, Region oder Gemeinde ist. Der Zielort der Wanderung ist jedoch nicht in diesem Gebiet. Das Gebiet wird durch das Kapitel in dem der Begriff verwendet wird festgelegt.

*Wanderungssaldo* oder *Wanderungsbilanz* – Differenz aus Zuzügen minus Wegzügen; der Wanderungssaldo in der Wanderungsstatistik kann vom errechneten Wanderungssaldo, wie er in der Bevölkerungsstatistik zur Verwaltungszählung der Landesstatistik berechnet wird abweichen, da methodische Unterschiede zwischen der Verwaltungszählung der Landesstatistik und dem Populationsregister der Statistik Österreich existieren. So werden in der Bevölkerungsstatistik und Wanderungsstatistik der Bundesanstalt Statistik Österreich nur jene Personen zum Stichzeitpunkt berücksichtigt, welche eine Mindestaufenthaltsdauer von 90 Tagen erfüllen, während in der Verwaltungszählung alle gemeldeten Personen zum Stichzeitpunkt gezählt werden.

*Wanderungsbilanzrate* – errechnet sich aus dem Wanderungssaldo geteilt durch die Durchschnittsbevölkerung; die Durchschnittsbevölkerung ist das arithmetische Mittel der vier Quartalsmeldungen der Verwaltungszählung, herausgegeben von der Landesstelle für Statistik. Sie wird in Promille angegeben.

Das *Wanderungsvolumen* umfasst alle Wanderungsbewegungen in einem Gebiet; es errechnet sich aus der Summe von Binnenwanderung sowie dem Außenwanderungszuzug und -wegzug.

*Personen* – Es ist möglich, dass eine Person innerhalb eines Jahres mehrmals den Hauptwohnsitz ändert. Solche Fälle werden in dieser Publikation gleich gewertet wie Wanderungen mehrerer Personen.

*Regionen* – sind nach außen geografisch oder politisch abgrenzbare Gebietseinheiten. In dieser Publikation sind als Regionen die Vorarlberger Regionen Arlberg/Klostertal, Brandnertal, Bregenzerwald, Großes Walsertal, Kleinwalsertal, Leiblachtal, Montafon, Rheintal und Walgau definiert.

*Rechtsgrundlage* - Rechtsgrundlage für die Wanderungsstatistik ist das Meldegesetz 1991, BGBl. Nr. 9/1992 idgF, sowie die Meldegesetz-Durchführungsverordnung, BGBl. II Nr. 66/2002 idgF. Darin wird u.a. geregelt, dass die für die Wanderungsstatistik benötigten Meldedaten indirekt personenbezogen vom Bundesministerium für Inneres der Statistik Österreich zu übermitteln sind. Statistik Österreich hat die Daten zu anonymisieren und den Ländern und Gemeinden unentgeltlich zur Verfügung zu stellen.

*Quellangaben* - In der Wanderungsstatistik für die Jahre 2002 bis 2008 wurden die Ergebnisse der Proberegisterzählung im Nachhinein berücksichtigt. Durch die Revision der Daten gab es bei den Zeitreihen Änderungen der Ergebnisse.

Wanderungsdaten: Quelle Statistik Österreich, Populationsregister

Bevölkerungsdaten: Quelle Landesstatistik, Verwaltungszählung

# Einleitung

Die Wanderungsstatistik bildet die Grundlage zur Analyse der Wanderungsbewegungen in Vorarlberg. Sie ist Teil der Bevölkerungsstatistik, da sich die Unterschiede zweier Bevölkerungszustände zu verschiedenen Zeitpunkten durch die Geburten- und Wanderungsbilanz eindeutig erklären lassen. Die Landesstatistik analysiert die Wanderungsbewegungen für das Land Vorarlberg, dessen Regionen und Gemeinden. Die zur Analyse notwendigen Wanderungsdaten werden aufgrund gesetzlicher Grundlagen von der Bundesanstalt Statistik Österreich den Ländern kostenlos zur Verfügung gestellt.

Im Folgenden werden die Wanderungsbewegungen für das Jahr 2010 in Vorarlberg anhand der Daten aus dem Populationsregister der Statistik Österreich dargestellt. Die wesentlichen Ergebnisse sind in der Zusammenfassung kurz und in den jeweiligen Abschnitten zu Vorarlberg, den Regionen und den Gemeinden ausführlich beschrieben. Weiters finden Sie die Wanderungsbewegungen im Zeitverlauf für die Jahre 2002 bis 2010.

# Zusammenfassung

Im Jahr 2010 wechselten 6.772 Personen ihren Hauptwohnsitz vom Ausland bzw. aus anderen Bundesländern nach Vorarlberg, während 6.936 Personen aus Vorarlberg abwanderten. Dies ergab einen negativen Saldo von -164 Wanderungen. 30.162 Personen wanderten innerhalb Vorarlbergs, entweder in andere Gemeinden bzw. Regionen oder auch innerhalb derselben Gemeinde.

## Außenwanderungen

Insgesamt sind um 294 mehr Personen aus dem Ausland nach Vorarlberg, als von Vorarlberg ins Ausland gezogen. Die größten ausländischen Wanderbewegungen erfolgten nach bzw. von Deutschland. Mit 1.902 Zuzügen aus Deutschland nach Vorarlberg und 1.209 Wegzügen nach Deutschland, ergab sich ein positiver Saldo von 693. Umgekehrt verhielt sich das Verhältnis mit der Schweiz. Ein negativer Saldo von -192 resultierte aus 339 Zuzügen aber 531 Wegzügen.

Die meisten Zuzüge aus Österreich (ohne Vorarlberg) kamen aus dem Tirol mit 575 Zuzügen, gefolgt von Wien mit 488 Zuzügen. Die meisten Wegzüge erfolgten nach Wien (813) und Tirol (717). Der Saldo für alle Bundesländer lag bei -458 Personen.

## Binnenwanderungen

Rund 50% der Binnenwanderungen erfolgten in derselben Gemeinde und ca. 85% in derselben Region. Im Rheintal gab es um 572 mehr Zu- als Wegzüge und es sind um 395 mehr Personen aus den Gemeinden in die Städte gezogen, als aus den Städten in die Gemeinden.

## Staatsangehörigkeit

Bei den Personen mit österreichischer Staatsbürgerschaft sind um 1.023 weniger nach Vorarlberg gezogen, als von Vorarlberg weggezogen sind. Bei den nicht-österreichischen Staatsbürgern betrug der Saldo 859, wobei alleine der Saldo Deutschlands mit 644 ausgewiesen wurde.

## Geschlecht

Bei den Binnenwanderungen ist die Geschlechterverteilung ähnlich. Leichte Unterschiede gab es bei den Zu- und Wegzügen, mit ca. 53% männlicher und 47% weiblicher Bevölkerung. Die Salden waren in beiden Fällen negativ, jener der Männer ist mit -113 stärker negativ als jener der Frauen mit -51.

## Alter

Das Durchschnittsalter der Personen welche bei Wanderbewegungen in Vorarlberg erfasst wurden betrug ca. 30 Jahre. Die Zuwanderer mit dem höchsten Durchschnittsalter kamen mit ca. 36 Jahren aus Bosnien und Herzegowina, gleichzeitig waren sie, mit ca. 44 Jahren, jene mit dem höchsten Durchschnittsalter bei den Wegzügen.

## Zeitpunkt

In den Monaten August und September gab es die größten Zuwächse durch Zuwanderungen. Wegzüge ins Ausland bzw. in die anderen Bundesländer waren in den Monaten September, Oktober und April am stärksten und brachten starke negative Salden mit sich.

## Regionen

Das Rheintal wies mit 572 Personen den größten positiven Saldo aus - ebenfalls positiv war der Saldo des Leiblachtals (39). Stark negativ waren hingegen die Salden im Walgau (-283) der Region Arlberg/Klostertal (-256) und dem Bregenzerwald (-113).



# Vorarlberg

## Allgemein

| Wanderungen                        | Anzahl | Prozent |
|------------------------------------|--------|---------|
| Gesamt <sup>1)</sup>               | 43.870 | 100,0   |
| davon                              |        |         |
| Binnenwanderungen                  | 30.162 | 68,8    |
| Zuzüge                             | 6.772  | 15,4    |
| Wegzüge                            | 6.936  | 15,8    |
| Wanderungssaldo                    | -164   |         |
| Wanderungsbilanzrate (in Promille) | -0,4   |         |

1) Binnenwanderungen, Zuzüge und Wegzüge; alle Wanderungen von, nach oder innerhalb Vorarlbergs

Im Jahr 2010 wechselten 30.162 ihren Wohnsitz innerhalb Vorarlbergs. D.h. sie wanderten entweder innerhalb derselben Gemeinde (i.e. Binnenumzug) bzw. zogen in eine andere Gemeinde Vorarlbergs um. 6.772 Personen zogen aus anderen Bundesländern und aus dem Ausland nach Vorarlberg, während 6.936 aus Vorarlberg abwanderten. Dies entsprach einem negativen Saldo von -164 und einer Wanderungsbilanzrate von -0,44‰ (mit einer Durchschnittsbevölkerung von 370.186). Das gesamte Volumen (i.e. Binnenwanderung, Zuzüge und Wegzüge) umfasste 43.870 Wanderungen.

## Außenwanderung

Mit 4.780 Zuzügen und 4.486 Wegzügen nach bzw. von Vorarlberg ergab sich ein positiver Saldo von 294, es zogen also mehr Personen zu, als in andere Staaten verzogen.

| Staaten                 | Zuzug  |         | Wegzug |         | Saldo |
|-------------------------|--------|---------|--------|---------|-------|
|                         | Anzahl | Prozent | Anzahl | Prozent |       |
| Deutschland             | 1.902  | 39,8    | 1.209  | 27,0    | 693   |
| Schweiz                 | 339    | 7,1     | 531    | 11,8    | -192  |
| Türkei                  | 288    | 6,0     | 376    | 8,4     | -88   |
| Brasilien               | 115    | 2,4     | 157    | 3,5     | -42   |
| Slowakei                | 78     | 1,6     | 78     | 1,7     | 0     |
| Bosnien und Herzegowina | 84     | 1,8     | 129    | 2,9     | -45   |
| Serbien                 | 162    | 3,4     | 227    | 5,1     | -65   |
| Unbekannt               | 386    | 8,1     | 450    | 10,0    | -64   |
| Andere                  | 1.426  | 29,8    | 1.329  | 29,6    | 97    |
| Summe                   | 4.780  | 100,0   | 4.486  | 100,0   | 294   |

Dabei war Deutschland mit 1.902 Zuzügen und ca. 40% der gesamten Zuwanderungen aus dem Ausland der bedeutendste Herkunftsort und war ebenso, mit 1.209 Wegzügen, ein wichtiger Zielort für Auswanderer aus Vorarlberg. Der deutlich höhere Wert an Zuzügen aus Deutschland mit einem Saldo von 693 Personen, war ausschlaggebend für einen positiven Gesamtsaldo der Zu- und Abwanderungen. An zweiter Stelle rangierte die Schweiz mit 339 Zuzügen und 531 Wegzügen und wies somit die größten Wanderungsverluste (Saldo: -194) aus.

| Wanderung             | Länder      | Anzahl | Prozent <sup>3)</sup> |
|-----------------------|-------------|--------|-----------------------|
| Zuzüge <sup>1)</sup>  | EU-27       | 2.743  | 57,4                  |
|                       | Nicht EU-27 | 2.037  | 42,6                  |
|                       | Gesamt      | 4.780  | 100,0                 |
| Wegzüge <sup>2)</sup> | EU-27       | 1.943  | 43,3                  |
|                       | Nicht EU-27 | 2.543  | 56,7                  |
|                       | Gesamt      | 4.486  | 100,0                 |
| Saldo                 | EU-27       | 800    |                       |
|                       | Nicht EU-27 | -506   |                       |
|                       | Gesamt      | 294    |                       |

1) Zuzüge nach Vorarlberg aus den Ländern der EU-27, bzw. aus einem Land, das nicht zu den EU-27 Ländern zählt.

2) Wegzüge von Vorarlberg in ein EU-27 Land, bzw. in ein Land das nicht zu den EU-27 gehört.

3) Zuzüge nach Vorarlberg, ohne die Zuzüge aus anderen Bundesländern, bzw. Wegzüge von Vorarlberg, ohne Wegzüge in andere Bundesländer, werden als 100% angenommen.

Von 4.780 Zuzügen aus dem Ausland waren 2.743 aus EU-27 Ländern, das entsprach 57,4% der gesamten Zuzüge. 42,6% der Zuzüge kamen aus Ländern welche nicht der EU-27 angehören. Ein umgekehrtes Verhältnis ergab sich bei der Anzahl der Wegzüge. Nur ca. 43,3% zogen in ein EU-27 Land, während 56,7% (i.e. 2.543 Wegzüge) in ein Nicht-EU-27 Land abwanderten. In Summe überwog der positive Saldo bei den EU-27 Ländern (800) und es ergab sich eine positive Gesamtdifferenz von 294 Personen.

## Bundesländer

| Wanderung | Andere Bundesländer <sup>1)</sup> | Prozent <sup>2)</sup> |
|-----------|-----------------------------------|-----------------------|
| Zuzug     | 1.992                             | 28,7                  |
| Wegzug    | 2.450                             | 35,3                  |
| Saldo     | -458                              |                       |

1) Österreich, ohne Vorarlberg

2) Der gesamte Zuzug nach Vorarlberg bzw. Wegzug von Vorarlberg wird als 100% angenommen.

Im Jahr 2010 zogen 1.992 Personen aus anderen Bundesländern nach Vorarlberg und 2.450 Personen verlegten ihren Hauptwohnsitz in ein anderes Bundesland. Es wanderten also um 458 mehr Einwohner ab- als zu. Prozentual entsprach dies 28,7% bzw. 35,3% der gesamten Zu-, bzw. Wegzüge Vorarlbergs.

| Bundesland          | Zuzug  |                       | Wegzug |                       | Saldo |
|---------------------|--------|-----------------------|--------|-----------------------|-------|
|                     | Anzahl | Prozent <sup>1)</sup> | Anzahl | Prozent <sup>1)</sup> |       |
| Burgenland          | 24     | 1,2                   | 47     | 1,9                   | -23   |
| Kärnten             | 134    | 6,7                   | 108    | 4,4                   | 26    |
| Niederösterreich    | 193    | 9,7                   | 179    | 7,3                   | 14    |
| Oberösterreich      | 221    | 11,1                  | 193    | 7,9                   | 28    |
| Salzburg            | 151    | 7,6                   | 137    | 5,6                   | 14    |
| Steiermark          | 206    | 10,3                  | 256    | 10,4                  | -50   |
| Tirol               | 575    | 28,9                  | 717    | 29,3                  | -142  |
| Wien                | 488    | 24,5                  | 813    | 33,2                  | -325  |
| Österreich o. Vlbg. | 1.992  | 100,0                 | 2.450  | 100,0                 | -458  |

1) Rundungsdifferenzen werden nicht ausgeglichen

Den größten Zuwachs konnte Vorarlberg mit Zuzügen aus dem Tirol (575) verzeichnen, gefolgt von Wien mit 488 Zuzügen. Bei den Wegzügen verhielt es sich mit 717 Wegzügen nach Tirol, respektive 813 Abwanderungen nach Wien. Deutlich niedrigere Wanderungszahlen wiesen die anderen Bundesländer auf. Die vergleichsmäßig hohen Zahlen in Wien und Tirol, sind vor allem auf die Studenten zurückzuführen. So ergeben sich auch hohe negative Saldo von -142 und -325 für Tirol bzw. Wien.

## Geschlecht

Bezüglich der Geschlechterverteilung bei den Wanderbewegungen zeigte sich, dass sowohl bei den Binnenwanderungen als auch bei den Zuzügen und Wegzügen der Anteil der Männer den der Frauen überstieg. Unabhängig vom Geschlecht ergibt sich ein negativer Wanderungssaldo, obschon jener der männlichen Personen wesentlich höher war.

| Wanderung         | Gesamt | Fälle    |          | % - Verteilung |          |
|-------------------|--------|----------|----------|----------------|----------|
|                   |        | männlich | weiblich | männlich       | weiblich |
| Gesamt            | 43.870 | 22.613   | 21.257   | 51,5           | 48,5     |
| Binnenwanderungen | 30.162 | 15.322   | 14.840   | 50,8           | 49,2     |
| Zuzüge            | 6.772  | 3.589    | 3.183    | 53,0           | 47,0     |
| Wegzüge           | 6.936  | 3.702    | 3.234    | 53,4           | 46,6     |
| Wanderungssaldo   | -164   | -113     | -51      |                |          |

## Alter

Das Durchschnittsalter aller Personen die innerhalb Vorarlbergs bzw. von oder nach Vorarlberg wanderten, lag bei 30 Jahren. Wobei jenes der Männer mit 30,1 Jahren geringfügig höher als jenes der Frauen von 29,9 war.

Wegzüge mit höchstem Durchschnittsalter (Volumen mit mehr als 50 Personen)

| Staaten                 | Anzahl | Durchschnittsalter |
|-------------------------|--------|--------------------|
| Bosnien und Herzegowina | 129    | 44,2               |
| Kroatien                | 127    | 42,1               |
| Polen                   | 72     | 41,9               |
| Türkei                  | 376    | 40,4               |
| Serbien und Montenegro  | 227    | 39,6               |

Der Vergleich der Wegzüge mit höchstem Durchschnittsalter zeigt, dass die Personen, welche nach Bosnien und Herzegowina abwanderten im Mittel das höchste Alter aufwiesen (44,2 Jahre). Ebenso hatten sie mit 36,8 Jahren das höchste Durchschnittsalter bei den Zuzügen.

Zuzüge mit höchstem Durchschnittsalter (Volumen mit mehr als 50 Personen)

| Staaten                      | Anzahl | Durchschnittsalter |
|------------------------------|--------|--------------------|
| Bosnien und Herzegowina      | 84     | 36,8               |
| Großbritannien u. Nordirland | 51     | 36,7               |
| Serbien und Montenegro       | 162    | 35,4               |
| Türkei                       | 288    | 34,4               |
| Italien                      | 75     | 34,3               |

Das folgende Diagramm zeigt die Altersverteilung des Wanderungsvolumens in Vorarlberg:

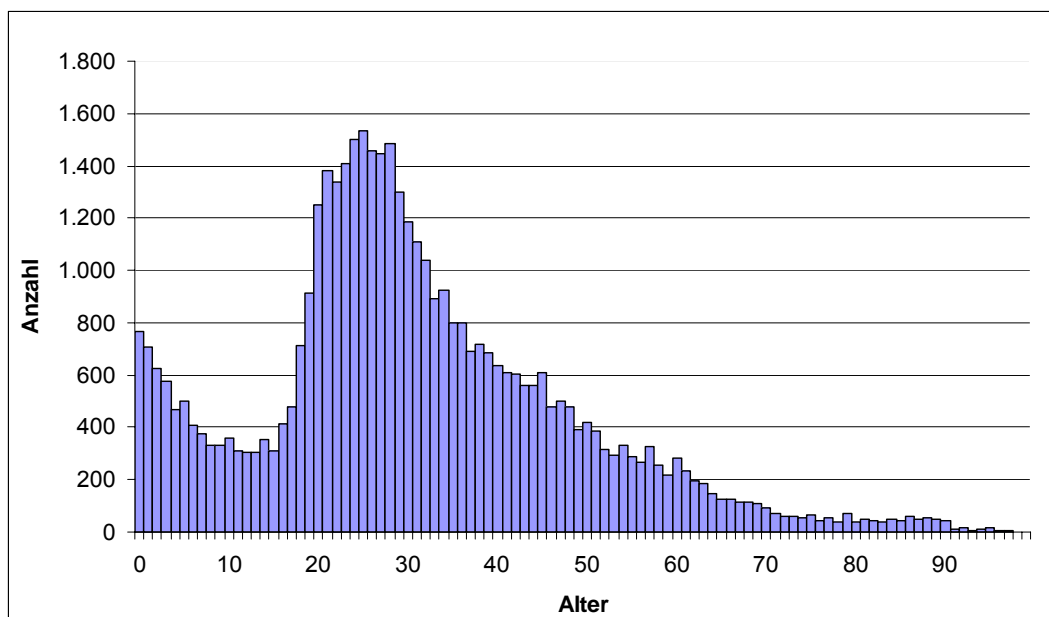

## Zeitpunkt der Wanderungen

Das Diagramm der Verteilung der Zu- und Wegzüge zeigt im monatlichen Vergleich hohe negative Salden in den Monaten April (-199), September (-161) und Oktober (-233).

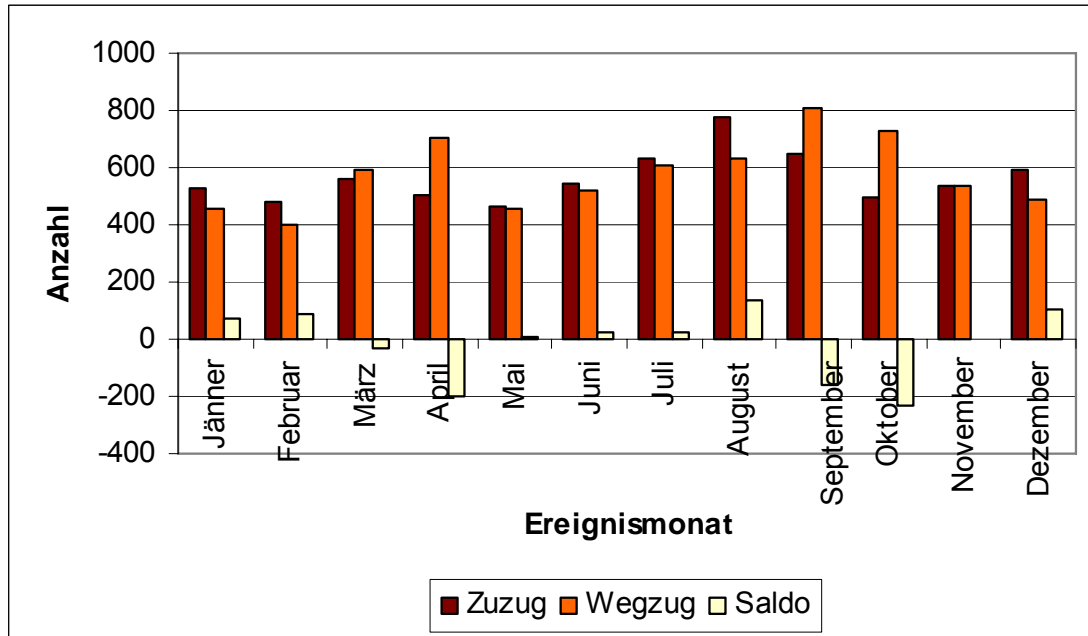

Die meisten Zuzüge erfolgten im August (775) und die meisten Wegzüge im September (812). Die Binnenwanderung erreichte ihre höchsten Werte in den Monaten August und November.

| Monat     | Wanderungsvolumen | Binnenwanderungen | Zuzug | Wegzüge | Saldo |
|-----------|-------------------|-------------------|-------|---------|-------|
| Jänner    | 3.035             | 2.051             | 527   | 457     | 70    |
| Februar   | 3.141             | 2.261             | 483   | 397     | 86    |
| März      | 3.802             | 2.648             | 562   | 592     | -30   |
| April     | 3.752             | 2.547             | 503   | 702     | -199  |
| Mai       | 3.311             | 2.386             | 467   | 458     | 9     |
| Juni      | 3.448             | 2.379             | 546   | 523     | 23    |
| Juli      | 3.812             | 2.575             | 630   | 607     | 23    |
| August    | 4.207             | 2.796             | 775   | 636     | 139   |
| September | 4.033             | 2.570             | 651   | 812     | -161  |
| Oktober   | 3.742             | 2.511             | 499   | 732     | -233  |
| November  | 3.855             | 2.784             | 536   | 535     | 1     |
| Dezember  | 3.732             | 2.654             | 593   | 485     | 108   |
| Jahr 2010 | 43.870            | 30.162            | 6.772 | 6.936   | -164  |

## Staatsangehörigkeit

Von den 30.162 Personen die innerhalb Vorarlbergs wanderten, waren 22.719 (75,3%) mit österreichischer Staatsbürgerschaft. 7.443 Personen waren nicht österreichische Staatsbürger, davon waren 2.057 mit türkischer und 1.934 mit deutscher Staatsbürgerschaft.

Bei den 6.772 Zuzügen waren 2.361 (34,9%) mit österreichischer Staatsbürgerschaft und 4.411 (65,1%) ohne. Mit 26,4% machten die Personen mit deutscher Staatsbürgerschaft den größten Anteil aus.

Das Verhältnis bei den Wegzügen hielt sich in etwa die Waage. 3.384 Personen (48,8%) mit und 3.552 Personen (51,2%) ohne österreichische Staatsbürgerschaft.

Insgesamt ergab sich bei den Zu- bzw. Wegzügen der österreichischen Staatsbürger ein Saldo von -1.023, es sind also um 1.023 Personen weniger Österreicher nach Vorarlberg gezogen, als von Vorarlberg weggezogen sind. Bei Personen mit nicht-österreichischer Staatsbürgerschaft betrug der Saldo 859 Personen, davon sind allein 644 Personen mit deutscher Staatsbürgerschaft.

| Staatsbürgerschaft     | Binnenwanderung |         | Zuzug  |         | Wegzug |         | Saldo  |
|------------------------|-----------------|---------|--------|---------|--------|---------|--------|
|                        | Anzahl          | Prozent | Anzahl | Prozent | Anzahl | Prozent |        |
| Gesamt                 | 30.162          | 100,0   | 6.772  | 100,0   | 6.936  | 100,0   | -164   |
| Österreich             | 22.719          | 75,3    | 2.361  | 34,9    | 3.384  | 48,8    | -1.023 |
| Nicht Österreich       | 7.443           | 24,7    | 4.411  | 65,1    | 3.552  | 51,2    | 859    |
| davon                  |                 |         |        |         |        |         |        |
| Deutschland            | 1.934           | 6,4     | 1.786  | 26,4    | 1.142  | 16,5    | 644    |
| Türkei                 | 2.057           | 6,8     | 334    | 4,9     | 367    | 5,3     | -33    |
| Serbien und Montenegro | 755             | 2,5     | 225    | 3,3     | 296    | 4,3     | -71    |
| Bosnien und Herzeg.    | 471             | 1,6     | 96     | 1,4     | 169    | 2,4     | -73    |
| Russische Föderation   | 323             | 1,1     | 305    | 4,5     | 136    | 2,0     | 169    |

# Regionen

## Allgemein

| Wanderung   | Anzahl | Prozent <sup>1)</sup> |
|---|--------|-----------------------|
| Summe Wanderungen innerhalb derselben Region                                | 25.694 | 58,6                  |
| Summe der Wanderungen innerhalb Vorarlbergs von einer Region in eine andere | 4.468  | 10,2                  |

1) Die Gesamtanzahl an Wanderungen wird als 100% angenommen.

Circa 59% der Wanderbewegungen im Jahr 2010 erfolgten innerhalb derselben Region. Dies entsprach 25.694 Wanderungen und 85,2% der Binnenwanderung Vorarlbergs. 4.468 Personen, rund 10% der Gesamtzahl an Wanderungen, wechselten ihren Wohnsitz in eine andere Region Vorarlbergs.

## Blick in die einzelnen Regionen

### Arlberg/Klostertal

| Wanderung         | Gesamt |       | Vorarlberg |      | Österreich <sup>1)</sup> |      | Ausland |      |
|-------------------|--------|-------|------------|------|--------------------------|------|---------|------|
|                   | Anzahl | %     | Anzahl     | %    | Anzahl                   | %    | Anzahl  | %    |
| Wanderungsvolumen | 953    | 100,0 |            |      |                          |      |         |      |
| Binnenwanderungen | 195    | 20,5  |            |      |                          |      |         |      |
| Zuzüge            | 251    | 26,3  | 79         | 31,5 | 68                       | 27,1 | 104     | 41,4 |
| Wegzüge           | 507    | 53,2  | 157        | 31,0 | 83                       | 16,4 | 267     | 52,7 |
| Wanderungssaldo   | -256   |       | -78        |      | -15                      |      | -163    |      |

1) Österreich ohne Vorarlberg

Die Region Arlberg/Klostertal hatte ein Volumen von 953 Wanderungen. Davon waren 195 Binnenwanderungen, d.h. Wanderungen innerhalb der Region Arlberg/Klostertal, 251 Zuzüge und 507 Wegzüge. Die Zuzüge abzüglich der Wegzüge ergab einen negativen Saldo von -256 Wanderungen. Große Teile der Wegzüge erfolgten in das Ausland (52,6%) bzw. in andere Regionen Vorarlbergs (ca. 40%).

## Brandnertal

| Wanderung         | Gesamt |       | Vorarlberg |      | Österreich <sup>1)</sup> |      | Ausland |      |
|-------------------|--------|-------|------------|------|--------------------------|------|---------|------|
|                   | Anzahl | %     | Anzahl     | %    | Anzahl                   | %    | Anzahl  | %    |
| Wanderungsvolumen | 178    | 100,0 |            |      |                          |      |         |      |
| Binnenwanderungen | 49     | 27,5  |            |      |                          |      |         |      |
| Zuzüge            | 56     | 31,5  | 30         | 53,6 | 7                        | 12,5 | 19      | 33,9 |
| Wegzüge           | 73     | 41,0  | 48         | 65,8 | 12                       | 16,4 | 13      | 17,8 |
| Wanderungssaldo   | -17    |       | -18        |      | -5                       |      | 6       |      |

1) Österreich ohne Vorarlberg

Im Brandnertal waren insgesamt 178 Wanderbewegungen zu verzeichnen. Aufgeteilt in 49 Binnenwanderungen, 56 Zuzüge und 73 Wegzüge, errechnete sich ein Saldo von -17. Einzig bei den Zuzügen aus dem Ausland konnte die Region einen positiven Wanderungssaldo verbuchen. Bei den Wegzügen fiel der größte Anteil auf Wanderungen ins restliche Vorarlberg (65,6%).

## Bregenzerwald

| Wanderung         | Gesamt |       | Vorarlberg |      | Österreich |      | Ausland |      |
|-------------------|--------|-------|------------|------|------------|------|---------|------|
|                   | Anzahl | %     | Anzahl     | %    | Anzahl     | %    | Anzahl  | %    |
| Wanderungsvolumen | 2.935  | 100,0 |            |      |            |      |         |      |
| Binnenwanderungen | 1.215  | 41,4  |            |      |            |      |         |      |
| Zuzüge            | 853    | 29,1  | 434        | 50,9 | 96         | 11,3 | 323     | 37,9 |
| Wegzüge           | 867    | 29,5  | 547        | 63,1 | 113        | 13,0 | 207     | 23,9 |
| Wanderungssaldo   | -14    |       | -113       |      | -17        |      | 116     |      |

In der Region Bregenzerwald wanderten von 2.903 Personen 1.112 (38,3%) innerhalb der Region. Große Zuwächse waren wiederum durch Zuzüge aus dem Ausland zu verzeichnen, der Gesamtsaldo war mit Zuzügen von 839 und Wegzügen von 952 dennoch negativ (-113).

## Großes Walsertal

| Wanderung         | Gesamt |       | Vorarlberg |      | Österreich <sup>1)</sup> |      | Ausland |      |
|-------------------|--------|-------|------------|------|--------------------------|------|---------|------|
|                   | Anzahl | %     | Anzahl     | %    | Anzahl                   | %    | Anzahl  | %    |
| Wanderungsvolumen | 288    | 100,0 |            |      |                          |      |         |      |
| Binnenwanderungen | 79     | 27,4  |            |      |                          |      |         |      |
| Zuzüge            | 102    | 35,4  | 66         | 64,7 | 11                       | 10,8 | 25      | 24,5 |
| Wegzüge           | 107    | 37,2  | 74         | 69,2 | 13                       | 12,1 | 20      | 18,7 |
| Wanderungssaldo   | -5     |       | -8         |      | -2                       |      | 5       |      |

1) Österreich ohne Vorarlberg

Die Anzahl der Wanderungen betrug in der Region Großes Walsertal 288 Bewegungen. Zuzüge und Wegzüge hielten sich im Vergleich annähernd die Waage (Saldo -5). Die größten Anteile an den Zu- und Wegzügen hatten Wanderungen von den, und in die restlichen Regionen Vorarlbergs (64,7% bzw. 69,1%).

## Kleinwalsertal

| Wanderung         | Gesamt |       | Vorarlberg |     | Österreich <sup>1)</sup> |      | Ausland |      |
|-------------------|--------|-------|------------|-----|--------------------------|------|---------|------|
|                   | Anzahl | %     | Anzahl     | %   | Anzahl                   | %    | Anzahl  | %    |
| Wanderungsvolumen | 1.496  | 100,0 |            |     |                          |      |         |      |
| Binnenwanderungen | 429    | 28,7  |            |     |                          |      |         |      |
| Zuzüge            | 531    | 35,5  | 12         | 2,3 | 23                       | 4,3  | 496     | 93,4 |
| Wegzüge           | 536    | 35,8  | 41         | 7,6 | 58                       | 10,8 | 437     | 81,5 |
| Wanderungssaldo   | -5     |       | -29        |     | -35                      |      | 59      |      |

1) Österreich ohne Vorarlberg

Im Kleinwalsertal wanderten 1.496 Personen entweder innerhalb der Region, wanderten zu (531) oder ab (536). Hohe Prozentsätze der Zu- und Wegzüge, 93,4% bzw. 81,5%, waren auf Wanderungsbewegungen aus dem bzw. ins Ausland zurückzuführen.

## Leiblachtal

| Wanderung         | Gesamt |       | Vorarlberg |      | Österreich <sup>1)</sup> |      | Ausland |      |
|-------------------|--------|-------|------------|------|--------------------------|------|---------|------|
|                   | Anzahl | %     | Anzahl     | %    | Anzahl                   | %    | Anzahl  | %    |
| Wanderungsvolumen | 1.799  | 100,0 |            |      |                          |      |         |      |
| Binnenwanderungen | 488    | 27,1  |            |      |                          |      |         |      |
| Zuzüge            | 675    | 37,5  | 374        | 55,4 | 72                       | 10,7 | 229     | 33,9 |
| Wegzüge           | 636    | 35,4  | 429        | 67,5 | 73                       | 11,5 | 134     | 21,1 |
| Wanderungssaldo   | 39     |       | -55        |      | -1                       |      | 95      |      |

1) Österreich ohne Vorarlberg

Aus gesamt 675 Zuzügen und 636 Wegzügen in der Region Leiblachtal, ergab sich ein positiver Saldo von 39 Wanderungen. Dieser ist vor allem auf die Zuzüge aus dem Ausland zurückzuführen. Der Saldo von 95 bei den Auslandswanderungen überwog den negativen Saldo von -55 bei den Zu- und Wegzügen nach bzw. von Vorarlberg.

## Montafon

| Wanderung         | Gesamt |       | Vorarlberg |      | Österreich <sup>1)</sup> |      | Ausland |      |
|-------------------|--------|-------|------------|------|--------------------------|------|---------|------|
|                   | Anzahl | %     | Anzahl     | %    | Anzahl                   | %    | Anzahl  | %    |
| Wanderungsvolumen | 1.775  | 100,0 |            |      |                          |      |         |      |
| Binnenwanderungen | 724    | 40,8  |            |      |                          |      |         |      |
| Zuzüge            | 499    | 28,1  | 246        | 49,3 | 69                       | 13,8 | 184     | 36,9 |
| Wegzüge           | 552    | 31,1  | 345        | 62,5 | 73                       | 13,2 | 134     | 24,3 |
| Wanderungssaldo   | -53    |       | -99        |      | -4                       |      | 50      |      |

1) Österreich ohne Vorarlberg

Ebenfalls ein deutlich positiver Saldo bei den Auslandswanderungen war im Montafon zu verzeichnen (50). Im Gesamten überwogen allerdings die Wegzüge (552) die Zuzüge (499) und ergaben so einen negativen Saldo von -53.

# Rheintal

## Allgemein

| Wanderung         | Gesamt |       | Vorarlberg |      | Österreich <sup>1)</sup> |      | Ausland |      |
|-------------------|--------|-------|------------|------|--------------------------|------|---------|------|
|                   | Anzahl | %     | Anzahl     | %    | Anzahl                   | %    | Anzahl  | %    |
| Wanderungsvolumen | 31.787 | 100,0 |            |      |                          |      |         |      |
| Binnenwanderungen | 19.597 | 61,7  |            |      |                          |      |         |      |
| Zuzüge            | 6.381  | 20,1  | 2.136      | 33,5 | 1.393                    | 21,8 | 2.852   | 44,7 |
| Wegzüge           | 5.809  | 18,3  | 1.551      | 26,7 | 1.578                    | 27,2 | 2.680   | 46,1 |
| Wanderungssaldo   | 572    |       | 585        |      | -185                     |      | 172     |      |

1) Österreich ohne Vorarlberg

Das Rheintal hatte mit 31.787 Bewegungen das mit Abstand größte Wanderungsvolumen der Regionen Vorarlbergs. 61,7% (19.597 Personen) wanderten innerhalb des Rheintals und mit 6.381 Zuzügen zu 5.809 Wegzügen ergab sich ein positiver Saldo von 572. Das Rheintal konnte sowohl aus den restlichen Regionen Vorarlbergs als auch aus dem Ausland positive Zuwächse verzeichnen. Einzig bei Wanderungen von bzw. nach Restösterreich überwogen die Wegzüge (1.578) die Zuzüge (1.393).

| Wanderung                               | Gesamt | männlich | weiblich |
|---|--------|----------|----------|
| Zuzug ins Rheintal aus anderen Regionen | 2.136  | 1.102    | 1.034    |
| Wegzug vom Rheintal in andere Regionen  | 1.551  | 801      | 750      |
| Saldo                                   | 585    | 301      | 284      |

Der Vergleich mit den anderen Regionen Vorarlbergs zeigt, dass die Zuzüge (2.136) ins Rheintal die Wegzüge (1.551) deutlich überstiegen (Saldo von 585). Das Geschlechterverhältnis war bei den Wegzügen und den Zuzügen nahezu identisch bei ca. 51% männlichen und ca. 49% weiblichen Personen.

## Wanderung Rheintal nach Bundesländer

| Bundesland       | Zuzug | Prozent | Wegzug | Prozent | Saldo |
|------------------|-------|---------|--------|---------|-------|
| Burgenland       | 20    | 1,4     | 31     | 2,0     | -11   |
| Kärnten          | 103   | 7,4     | 64     | 4,1     | 39    |
| Niederösterreich | 136   | 9,8     | 131    | 8,3     | 5     |
| Oberösterreich   | 146   | 10,5    | 128    | 8,1     | 18    |
| Salzburg         | 108   | 7,8     | 88     | 5,6     | 20    |
| Steiermark       | 141   | 10,1    | 156    | 9,9     | -15   |
| Tirol            | 380   | 27,3    | 393    | 24,9    | -13   |
| Wien             | 359   | 25,8    | 587    | 37,2    | -228  |
| Gesamt           | 1.393 | 100,0   | 1.578  | 100,0   | -185  |

Im Bundesländervergleich ist ersichtlich, dass die meisten Zuzüge ins Rheintal aus dem Tirol stammten (380 bzw. 27,3%), gefolgt von Wien mit 359 Zuzügen und 25,8%. Umgekehrt war das Verhältnis bei den Wegzügen. Hier stand Wien mit 37,2% und 587 Wegzügen an erster Stelle vor Tirol mit 24,9% und 393 Abwanderungen.

## Walgau

| Wanderung         | Gesamt |       | Vorarlberg |      | Österreich <sup>1)</sup> |      | Ausland |      |
|-------------------|--------|-------|------------|------|--------------------------|------|---------|------|
|                   | Anzahl | %     | Anzahl     | %    | Anzahl                   | %    | Anzahl  | %    |
| Wanderungsvolumen | 7.116  | 100,0 |            |      |                          |      |         |      |
| Binnenwanderungen | 3.021  | 42,5  |            |      |                          |      |         |      |
| Zuzüge            | 1.906  | 26,8  | 1.138      | 59,7 | 251                      | 13,2 | 517     | 27,1 |
| Wegzüge           | 2.189  | 30,8  | 1.273      | 58,2 | 362                      | 16,5 | 554     | 25,3 |
| Wanderungssaldo   | -283   |       | -135       |      | -111                     |      | -37     |      |

1) Österreich ohne Vorarlberg

Der Walgau war, nach dem Rheintal, die Region Vorarlbergs mit dem zweitgrößten Wanderungsvolumen (7.116). 42,5% der Wanderungen fielen unter Binnenwanderung und 1.906 Zuzüge und 2.189 Wegzüge ergaben einen negativen Gesamtsaldo von -283.

# Gemeinden

## Allgemein

| Wanderung   | Anzahl | Prozent |
|---|--------|---------|
| Summe Wanderungen innerhalb derselben Gemeinde                                | 15.164 | 34,6%   |
| Summe der Wanderungen innerhalb Vorarlbergs von einer Gemeinde in eine andere | 14.998 | 34,2%   |
| Summe der Wanderung außerhalb Vorarlbergs                                     | 13.708 | 31,2%   |
| Gesamt  | 43.870 | 100,0%  |

Die Summe der Binnenumzüge innerhalb derselben Gemeinde, die Wanderungen zwischen den Gemeinden Vorarlbergs und die Abwanderungen aus bzw. nach Vorarlberg waren annähernd identisch verteilt.

## Städte

Binnenumzüge (i.e. innerhalb der Städte) und Binnenwanderungen (i.e. zwischen den Städten) in bzw. zwischen den Städten Bludenz, Bregenz, Dornbirn, Hohenems und Feldkirch machten 9.338 Personen aus. Das entsprach 31% der gesamten Binnenwanderung Vorarlbergs. In die genannten Städte zogen 3.998 Personen aus den restlichen Gemeinden Vorarlbergs zu und 3.603 sind abgewandert, es ergab sich also ein positiver Saldo von 395.

Von den vier Gemeinden (i.e. Bregenz, Dornbirn, Feldkirch und Lustenau) mit mehr als 20.000 Einwohnern, wies Bregenz mit 9,3‰, die höchste Wanderungsbilanzrate auf, gefolgt von Feldkirch mit 7,2‰, Dornbirn mit 2,9‰ und Lustenau mit 1,6‰.

Bei den Gemeinden mit über 10.000 und weniger als 20.000 Einwohnern (i.e. Bludenz, Götzis, Hard, Hohenems und Rankweil) waren die Wanderungsbilanzraten, bis auf jene von Hard (0,24‰), alle negativ. Den größten Negativwert wies Hohenems mit einer Rate von -5,7‰ aus, gefolgt von Götzis mit -5,5‰, Bludenz mit -4,8‰ und Rankweil mit -2,7‰.

In den acht Gemeinden mit Einwohnerzahlen zwischen 5.000 und 10.000 (i.e. Altach, Höchst, Hörbranz, Lauterach, Lochau, Mittelberg, Nenzing und Wolfurt) waren die höchsten Wanderungsbilanzraten in Lauterach und Lochau (13,1‰ und 11,8‰) zu beobachten, die niedrigsten in Nenzing mit -14,5‰ und Hörbranz mit -7,6‰.

## Wanderungsbewegungen 2010 nach den Gemeinden Vorarlbergs

| Gemeinde           | Zuzüge | Wegzüge | Umzug innerhalb der Gemeinde | Saldo | Wanderungsbilanzrate in Promille |
|--------------------|--------|---------|------------------------------|-------|----------------------------------|
| Alberschwende      | 154    | 146     | 63                           | 8     | 2,6                              |
| Altach             | 343    | 335     | 140                          | 8     | 1,3                              |
| Andelsbuch         | 108    | 117     | 72                           | -9    | -3,9                             |
| Au                 | 43     | 33      | 30                           | 10    | 5,9                              |
| Bartholomäberg     | 115    | 123     | 30                           | -8    | -3,5                             |
| Bezau              | 117    | 126     | 56                           | -9    | -4,6                             |
| Bildstein          | 43     | 41      | 10                           | 2     | 2,7                              |
| Bizau              | 28     | 31      | 21                           | -3    | -3,0                             |
| Blons              | 15     | 13      | 11                           | 2     | 6,2                              |
| Bludenz            | 871    | 937     | 761                          | -66   | -4,8                             |
| Bludesch           | 206    | 216     | 63                           | -10   | -4,4                             |
| Brand              | 36     | 44      | 28                           | -8    | -12,0                            |
| Bregenz            | 2.092  | 1.835   | 1.801                        | 257   | 9,3                              |
| Buch               | 35     | 39      | 8                            | -4    | -7,3                             |
| Bürs               | 212    | 208     | 118                          | 4     | 1,3                              |
| Bürserberg         | 22     | 31      | 19                           | -9    | -17,0                            |
| Dalaas             | 67     | 80      | 17                           | -13   | -8,6                             |
| Damüls             | 19     | 24      | 0                            | -5    | -15,6                            |
| Doren              | 31     | 44      | 18                           | -13   | -12,6                            |
| Dornbirn           | 2.369  | 2.237   | 2.923                        | 132   | 2,9                              |
| Düns               | 7      | 27      | 2                            | -20   | -51,2                            |
| Dünserberg         | 8      | 5       | 4                            | 3     | 20,7                             |
| Egg                | 91     | 121     | 48                           | -30   | -8,9                             |
| Eichenberg         | 23     | 17      | 10                           | 6     | 15,6                             |
| Feldkirch          | 2.111  | 1.890   | 1.927                        | 221   | 7,2                              |
| Fontanella         | 21     | 18      | 12                           | 3     | 6,9                              |
| Frastanz           | 420    | 491     | 217                          | -71   | -11,5                            |
| Fraxern            | 28     | 31      | 4                            | -3    | -4,5                             |
| Fußsach            | 254    | 251     | 52                           | 3     | 0,8                              |
| Gaißau             | 84     | 67      | 17                           | 17    | 10,2                             |
| Gaschurn           | 67     | 75      | 32                           | -8    | -5,2                             |
| Göfis              | 145    | 175     | 47                           | -30   | -9,9                             |
| Götzis             | 615    | 674     | 366                          | -59   | -5,5                             |
| Hard               | 695    | 692     | 547                          | 3     | 0,2                              |
| Hittisau           | 99     | 119     | 74                           | -20   | -10,9                            |
| Höchst             | 381    | 396     | 175                          | -15   | -1,9                             |
| Hohenems           | 801    | 888     | 592                          | -87   | -5,7                             |
| Hohenweiler        | 93     | 83      | 23                           | 10    | 7,8                              |
| Hörbranz           | 286    | 334     | 176                          | -48   | -7,6                             |
| Innerbraz          | 49     | 60      | 14                           | -11   | -11,5                            |
| Kennelbach         | 134    | 124     | 17                           | 10    | 5,3                              |
| Klaus              | 200    | 221     | 46                           | -21   | -6,8                             |
| Klösterle          | 25     | 62      | 7                            | -37   | -52,5                            |
| Koblach            | 252    | 209     | 56                           | 43    | 10,3                             |
| Krumbach           | 38     | 44      | 23                           | -6    | -6,1                             |
| Langen bei Bregenz | 58     | 74      | 11                           | -16   | -12,2                            |
| Langenegg          | 62     | 54      | 24                           | 8     | 7,5                              |
| Laterns            | 11     | 48      | 13                           | -37   | -53,5                            |
| Lauterach          | 705    | 582     | 339                          | 123   | 13,1                             |

Tabellenfortsetzung

| Gemeinde              | Zuzüge        | Wegzüge       | Umzug innerhalb der Gemeinde | Saldo       | Wanderungsbilanzrate in Promille |
|-----------------------|---------------|---------------|------------------------------|-------------|----------------------------------|
| Lech                  | 141           | 336           | 126                          | -195        | -115,7                           |
| Lingenau              | 75            | 60            | 32                           | 15          | 11,3                             |
| Lochau                | 383           | 319           | 146                          | 64          | 11,8                             |
| Lorüns                | 21            | 24            | 1                            | -3          | -10,8                            |
| Ludesch               | 252           | 227           | 118                          | 25          | 7,6                              |
| Lustenau              | 894           | 860           | 1.132                        | 34          | 1,6                              |
| Mäder                 | 215           | 206           | 51                           | 9           | 2,5                              |
| Meiningen             | 132           | 160           | 40                           | -28         | -13,9                            |
| Mellau                | 63            | 58            | 61                           | 5           | 3,8                              |
| Mittelberg            | 531           | 536           | 429                          | -5          | -1,0                             |
| Möggers               | 14            | 7             | 9                            | 7           | 13,0                             |
| Nenzing               | 362           | 449           | 195                          | -87         | -14,4                            |
| Nüziders              | 278           | 310           | 121                          | -32         | -6,6                             |
| Raggal                | 25            | 41            | 15                           | -16         | -19,2                            |
| Rankweil              | 614           | 645           | 354                          | -31         | -2,7                             |
| Reuthe                | 39            | 49            | 7                            | -10         | -16,0                            |
| Riefensberg           | 25            | 54            | 18                           | -29         | -28,9                            |
| Röns                  | 23            | 24            | 7                            | -1          | -3,1                             |
| Röthis                | 147           | 178           | 21                           | -31         | -16,0                            |
| Satteins              | 122           | 133           | 65                           | -11         | -4,2                             |
| Schlins               | 157           | 160           | 53                           | -3          | -1,3                             |
| Schnepfau             | 31            | 28            | 2                            | 3           | 6,2                              |
| Schnifis              | 38            | 36            | 22                           | 2           | 2,7                              |
| Schoppernau           | 30            | 26            | 6                            | 4           | 4,4                              |
| Schröcken             | 9             | 13            | 1                            | -4          | -17,6                            |
| Schruns               | 244           | 237           | 148                          | 7           | 1,9                              |
| Schwarzach            | 340           | 265           | 69                           | 75          | 20,3                             |
| Schwarzenberg         | 85            | 64            | 30                           | 21          | 11,7                             |
| Sibratsgfall          | 9             | 11            | 6                            | -2          | -5,1                             |
| Silbertal             | 19            | 26            | 8                            | -7          | -8,1                             |
| Sonntag               | 18            | 19            | 12                           | -1          | -1,4                             |
| St. Anton im Montafon | 56            | 48            | 13                           | 8           | 11,2                             |
| St. Gallenkirch       | 88            | 121           | 53                           | -33         | -15,0                            |
| St. Gerold            | 11            | 19            | 6                            | -8          | -21,6                            |
| Stallehr              | 32            | 18            | 2                            | 14          | 50,9                             |
| Sulz                  | 184           | 166           | 40                           | 18          | 7,6                              |
| Sulzberg              | 69            | 95            | 40                           | -26         | -14,8                            |
| Thüringen             | 113           | 140           | 56                           | -27         | -12,5                            |
| Thüringerberg         | 31            | 16            | 4                            | 15          | 21,9                             |
| Tschagguns            | 81            | 118           | 31                           | -37         | -16,8                            |
| Übersaxen             | 20            | 21            | 6                            | -1          | -1,6                             |
| Vandans               | 133           | 151           | 105                          | -18         | -6,9                             |
| Viktorsberg           | 19            | 22            | 1                            | -3          | -8,0                             |
| Warth                 | 24            | 29            | 1                            | -5          | -26,2                            |
| Weiler                | 170           | 143           | 32                           | 27          | 13,6                             |
| Wolfurt               | 472           | 517           | 329                          | -45         | -5,6                             |
| Zwischenwasser        | 242           | 257           | 76                           | -15         | -4,8                             |
| <b>Vorarlberg</b>     | <b>21.770</b> | <b>21.934</b> | <b>15.164</b>                | <b>-164</b> | <b>-0,4</b>                      |

## Zeitreihen

Seit dem Jahr 2002 ist die Wanderungsstatistik in dem Populationsregister der Statistik Österreich integriert. Durch die Ergebnisse der Proberegisterzählung wurden die Wanderungsdaten für die Jahre 2002-2008 revidiert.

Im Jahresvergleich zeigt sich, dass im Jahr 2010 der Saldo der gesamten Wanderungen mit -164 erstmals im negativen Bereich lag. Der positive Saldo bei der Außenwanderung konnte, entgegen den Jahren zuvor, den negativen Saldo der Österreichwanderung nicht mehr kompensieren.

Wanderungsbewegungen für Vorarlberg nach Typ für die Jahre 2002 bis 2010

| Jahr | Außenwanderung |        |       | Wanderung innerh. Öster.<br>(ohne Binnenumzug) |        |       | Binnenumzug   | Saldo |
|------|----------------|--------|-------|--|--------|-------|---------------|-------|
|      | Zuzug          | Wegzug | Saldo | Zuzug  | Wegzug | Saldo | innerh. Vlbg. |       |
| 2002 | 5.157          | 4.470  | 687   | 1.775  | 1.987  | -212  | 31.564        | 475   |
| 2003 | 5.452          | 3.978  | 1.474 | 1.787  | 2.045  | -258  | 30.739        | 1.216 |
| 2004 | 5.675          | 4.136  | 1.539 | 2.013  | 2.234  | -221  | 31.504        | 1.318 |
| 2005 | 5.246          | 3.938  | 1.308 | 1.914  | 2.289  | -375  | 31.468        | 933   |
| 2006 | 4.766          | 4.202  | 564   | 1.919  | 2.195  | -276  | 31.599        | 288   |
| 2007 | 5.031          | 4.407  | 624   | 2.039  | 2.284  | -245  | 32.052        | 379   |
| 2008 | 5.246          | 4.350  | 896   | 1.953  | 2.435  | -482  | 31.709        | 414   |
| 2009 | 4.857          | 4.511  | 346   | 2.062  | 2.320  | -258  | 30.368        | 88    |
| 2010 | 4.780          | 4.486  | 294   | 1.992  | 2.450  | -458  | 30.162        | -164  |

Beim Vergleich der Altersgruppen über den Zeitverlauf ist ersichtlich, dass im Jahr 2010 nur mehr die Altersgruppe der unter 15-Jährigen und der über 75-Jährigen einen positiven Wanderungssaldo aufwiesen. Der Saldo der 15- bis 30-Jährigen war bis 2008 noch deutlich positiv, in den Jahren 2009 und 2010 zogen allerdings mehr Personen dieser Altersgruppe aus Vorarlberg weg, als zugezogen sind. Ebenfalls waren in den Jahren 2004 bis 2009 die Salden der 30-45-Jährigen eindeutig positiv, lediglich im Jahr 2010 war ein negativer Saldo zu vermelden. Bei den 45- bis 60-Jährigen und den 60- bis 75-Jährigen sind über die Zeitreihe hinweg weitgehend negative Salden, außer im Jahr 2005 mit einem leicht positiven Wert bei den 60- bis 75-Jährigen.

Zeitreihe: Wanderung für Vorarlberg nach Typ und Altersklassen von 2004 bis 2010

| Wanderungstyp <sup>1)</sup> | Alter      |              |              |              |              |              | Gesamt       |
|-----------------------------|------------|--------------|--------------|--------------|--------------|--------------|--------------|
|                             | unter 15   | 15 bis u. 30 | 30 bis u. 45 | 45 bis u. 60 | 60 bis u. 75 | 75 und älter |              |
| <b>2004</b>                 |            |              |              |              |              |              |              |
| <b>Saldo</b>                | <b>442</b> | <b>685</b>   | <b>288</b>   | <b>-1</b>    | <b>-65</b>   | <b>-31</b>   | <b>1.318</b> |
| Auslandswanderung           | 410        | 938          | 257          | 23           | -62          | -27          | 1.539        |
| Wanderung. innerh. Österr.  | 32         | -253         | 31           | -24          | -3           | -4           | -221         |
| Binnenwanderung inh. Vlbj.  | 6.612      | 12.059       | 8.354        | 2.982        | 867          | 630          | 31.504       |
| <b>2005</b>                 |            |              |              |              |              |              |              |
| <b>Saldo</b>                | <b>306</b> | <b>391</b>   | <b>250</b>   | <b>-27</b>   | <b>4</b>     | <b>9</b>     | <b>933</b>   |
| Auslandswanderung           | 289        | 736          | 233          | 26           | 24           | 0            | 1.308        |
| Wanderung. innerh. Österr.  | 17         | -345         | 17           | -53          | -20          | 9            | -375         |
| Binnenwanderung inh. Vlbj.  | 6.518      | 12.274       | 8.100        | 3.010        | 876          | 690          | 31.468       |
| <b>2006</b>                 |            |              |              |              |              |              |              |
| <b>Saldo</b>                | <b>167</b> | <b>157</b>   | <b>73</b>    | <b>-27</b>   | <b>-71</b>   | <b>-11</b>   | <b>288</b>   |
| Auslandswanderung           | 90         | 447          | 47           | 34           | -47          | -7           | 564          |
| Wanderung. innerh. Österr.  | 77         | -290         | 26           | -61          | -24          | -4           | -276         |
| Binnenwanderung inh. Vlbj.  | 6.635      | 11.964       | 8.251        | 3.246        | 925          | 578          | 31.599       |
| <b>2007</b>                 |            |              |              |              |              |              |              |
| <b>Saldo</b>                | <b>223</b> | <b>79</b>    | <b>198</b>   | <b>-66</b>   | <b>-54</b>   | <b>-1</b>    | <b>379</b>   |
| Auslandswanderung           | 79         | 510          | 101          | -17          | -49          | 0            | 624          |
| Wanderung. innerh. Österr.  | 144        | -431         | 97           | -49          | -5           | -1           | -245         |
| Binnenwanderung inh. Vlbj.  | 6.587      | 12.094       | 8.381        | 3.366        | 1.029        | 595          | 32.052       |
| <b>2008</b>                 |            |              |              |              |              |              |              |
| <b>Saldo</b>                | <b>140</b> | <b>168</b>   | <b>213</b>   | <b>-58</b>   | <b>-56</b>   | <b>7</b>     | <b>414</b>   |
| Auslandswanderung           | 130        | 623          | 235          | -29          | -57          | -6           | 896          |
| Wanderung. innerh. Österr.  | 10         | -455         | -22          | -29          | 1            | 13           | -482         |
| Binnenwanderung inh. Vlbj.  | 6.281      | 12.154       | 8.191        | 3.325        | 1.058        | 700          | 31.709       |
| <b>2009</b>                 |            |              |              |              |              |              |              |
| <b>Saldo</b>                | <b>261</b> | <b>-157</b>  | <b>142</b>   | <b>-25</b>   | <b>-113</b>  | <b>-20</b>   | <b>88</b>    |
| Auslandswanderung           | 129        | 285          | 58           | -32          | -73          | -21          | 346          |
| Wanderung. innerh. Österr.  | 132        | -442         | 84           | 7            | -40          | 1            | -258         |
| Binnenwanderung inh. Vlbj.  | 5.640      | 12.042       | 7.496        | 3.453        | 1.097        | 640          | 30.368       |
| <b>2010</b>                 |            |              |              |              |              |              |              |
| <b>Saldo</b>                | <b>139</b> | <b>-79</b>   | <b>-3</b>    | <b>-138</b>  | <b>-90</b>   | <b>7</b>     | <b>-164</b>  |
| Auslandswanderung           | 52         | 394          | -30          | -74          | -50          | 2            | 294          |
| Wanderung. innerh. Österr.  | 87         | -473         | 27           | -64          | -40          | 5            | -458         |
| Binnenwanderung inh. Vlbj.  | 5.582      | 11.856       | 7.519        | 3.427        | 1.110        | 668          | 30.162       |

<sup>1)</sup> Wanderungen innerhalb Österreichs sind Wanderungen von anderen Bundesländern nach Vorarlberg bzw. von Vorarlberg in andere Bundesländer – nicht aber Wanderungen innerhalb Vorarlbergs.

